

# MONITOR DE LA FRONTERA

Año 2, Número 09  
Septiembre 2019

## Inversión en Frontera

**El financiamiento canalizado a las provincias fronterizas crece 8.8%, elevando a RD\$9,901.0 millones -0.9% del nacional- el volumen prestado de enero a julio 2019. El 50.8% fue destinado al consumo, 38.6% a créditos comerciales y el resto a préstamos hipotecarios. El comercio al por mayor y al detalle y la agropecuaria absorbieron el 24.4% - RD\$1,397.2 y RD\$1,018.7 respectivamente- (SIB).**

**RD\$9,901.0 MM**

Cartera de crédito

**RD\$3772.8 MM**

Comercial

**RD\$5026.4 MM**

Consumo

**RD\$1101.7 MM**

Hipotecario

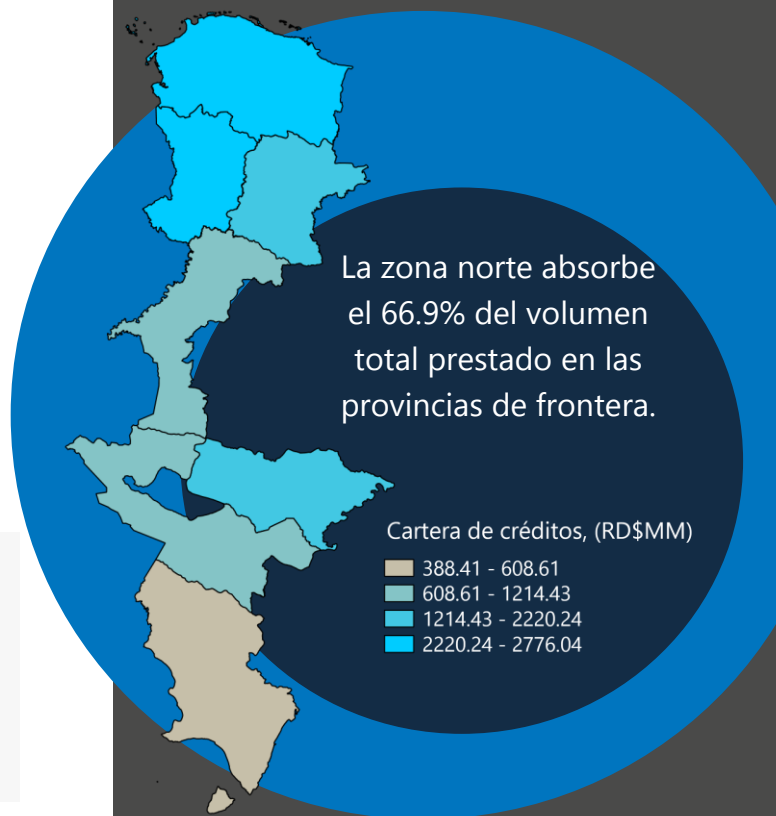

Tasa de interes promedio ponderada de sectores seleccionados a julio 2019 (%)

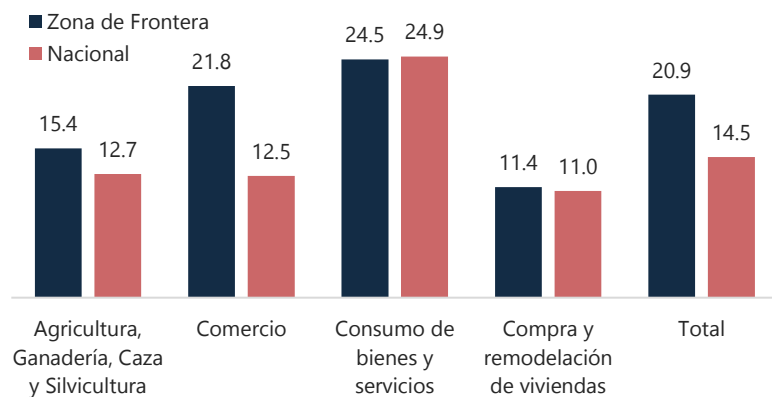

Elaborado con datos de Superintendencia de Bancos

DIFUSIÓN DEL



**El Proyecto de Ley de Presupuesto 2020 contempla una inversión pública estimada de RD\$2,757.27 millones para las provincias de la zona de frontera.** RD\$859.82 millones para la construcción y reparación de planteles escolares; RD\$472.68 millones para la construcción y reparación de hospitales; y RD\$154.51 millones para la construcción de 17 estancias infantiles.

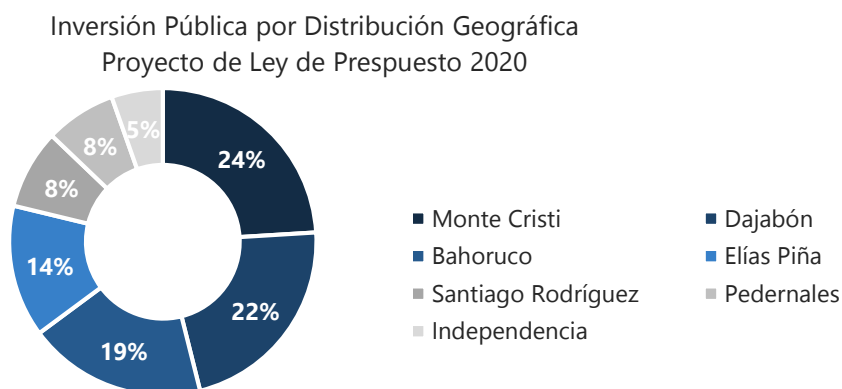

Elaborado en base a *Proyecto de Ley de Presupuesto General del Estado 2020*. DIGEPRES, Ministerio de Hacienda.

**El 89% de empresas que operan amparadas en la Ley 28-01 del régimen de Desarrollo Fronterizo se localiza en la parte fronteriza norte.** El capital suscrito y pagado de las empresas instaladas creció a una tasa promedio anual de 24.6% en 2004-2016. Las operaciones reportadas a la DGII totalizaron a RD\$18,385 millones en 2017 -28% en actividades industriales y 25% en los servicios-, y un volumen de 6,876 empleos con un crecimiento promedio anual de 18%, mayor en Montecristi, Santiago Rodríguez y Dajabón ([OZF](#)).

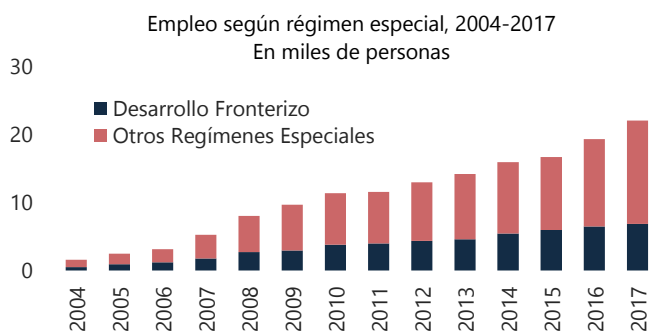

Elaboración en base a datos de DGII.

Datos de inversión se refieren al capital suscrito y pagado declarado por los contribuyentes.

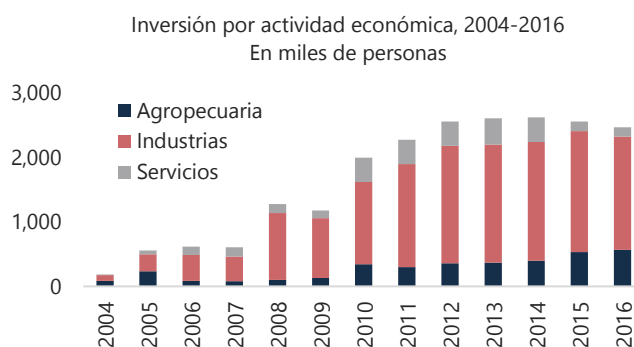

**Se analiza la factibilidad de una terminal de Gas Natural Licuado y una generadora de electricidad en Montecristi, con estudio financiado por la Agencia de Comercio y Desarrollo de los Estados Unidos.** Montecristi, con potencial de explotar otras fuentes energéticas, se consolida como la provincia líder en energía renovable, con un aporte de 208 megavatios al Sistema Eléctrico Nacional Interconectado. *La terminal proveería las necesidades de combustible de una central de generación eléctrica de ciclo combinado* ([Ministerio de Energía y Minas](#)).

**Parques y plantas fotovoltaicas en Montecristi**

Plantas	Localidad	Capacidad
Parque Fotovoltaico Montecristi Solar	Guayubín	58
Planta Agua Clara	Hatillo Palma	50
Planta PECASA	El Copey	50
Planta Guanillo	Villa Vázquez	50

Elaborado en base a nota de prensa de [Presidencia](#).

## Desarrollo Territorial

**Bánica, Elías Piña registra el mayor avance en el desempeño de la gestión pública a nivel nacional, con puntuación de 97.0%.** Mejora en la gestión del presupuesto y las finanzas públicas, compras y contrataciones, acceso a la información pública y en la calidad del gasto; pero deberá fortalecer los requerimientos del presupuesto participativo con reporte de ejecución y rendición de cuentas. *A nivel general, las áreas de mejora atienden principalmente a la gestión de los recursos humanos, registro informático de los estados financieros y descentralización de las funciones* ([SISMAP](#)).

**Puntaje de desempeño de los Ayuntamientos seleccionados, sep.2019**

Posición	Municipio	Provincia	Valor	Estado	Posición	
					Nacional	Frontera
1	Bánica	Elías Piña	97.0	●	1	
4	Villa Jaragua	Bahoruco	93.9	●	2	
15	Dajabón	Dajabón	86.6	●	3	
35	Montecristi	Montecristi	72.2	●	4	
40	El Pino	El Pino	68.7	●	5	
41	Jimaní	Independencia	68.7	●	6	

Fuente: Elaborado con datos del Sistema de Monitoreo de la Administración Pública (SISMAP) Municipal

**Pedernales implementa proyecto de eficiencia técnica en la agricultura familia, financiado por el Instituto Interamericano de Cooperación para la Agricultura y el Fondo Internacional de Desarrollo Agrícola, por un monto de US\$110,500.** El proyecto piloto forma parte del Fondo Concursable del Proyecto INNOVA AF que se extenderá a 7 países de América Latina, y contempla innovaciones productivas sostenibles con técnicas de preparación y mitigación ante los efectos del cambio climático ([IICA](#)).

**Ministerio de Agricultura declara zona cacaotera las regionales agrícolas sur (Independencia, Bahoruco, Pedernales y Barahona) y norte (Dajabón, Santiago Rodríguez y Valverde).** La disposición asentada en la resolución ministerial 163-2019, consigna la construcción de viveros y jardines clonales para facilitar y ampliar las plantaciones de cacao, y personal técnico para asistir a los productores. *Los productores de cacao de la zona no aplican tecnología agrícola moderna que impacten la productividad* ([Ministerio de Agricultura](#)).

## Desarrollo Humano

**Aumenta en 164.1% los casos probables de dengue en la zona de frontera, en la semana epidemiológica (SE) 35, pasando de 440 casos a 722 de junio-agosto 2019, manteniéndose en alerta amarilla ante la posible intensificación del brote.** El 32.5% de los casos notificados se registra en Montecristi, 23.4% en Independencia, y 19.6% en Bahoruco, con el único deceso en esta última. A finales de agosto, Independencia presentaba la mayor tasa de incidencia acumulada de la zona y tercera más elevada del país, con 433.8 casos nuevos por cada 100 mil habitantes, seguida de Montecristi con 299.4 casos.



- A la semana 35, reporta 16 casos graves, para una variación absoluta de un caso respecto a SE27.
- El Ministerio de Salud Pública ha realizado jornadas informativas para evitar la expansión.

**El 96.1% de los 223 centros de salud en la zona de frontera reportan de forma oportuna las enfermedades y eventos bajo vigilancia especial.** La notificación tarda un promedio 4.4 días -por debajo de la media nacional de 7 días: las provincias notifican entre 2 y 3 días, a excepción de Independencia (5 días) y Montecristi (10 días). *La modalidad de alerta temprana permite a las autoridades mitigar la posibilidad de propagación de brotes, específicamente, cólera, difteria, malaria, muertes maternas, enfermedad febril, entre otros.*

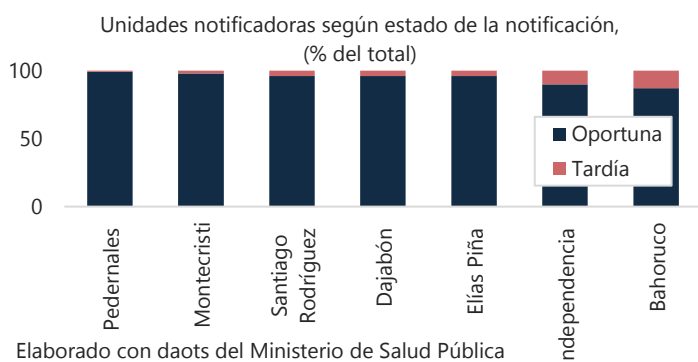

### Tiempo promedio de notificación y casos declarados

Provincia	Promedio de días	Casos
Montecristi	10	2
Independencia	5	5
Santiago Rodríguez	3	1
Pedernales	2	1
Dajabón	2	2
Elías Piña	n.d	
Bahoruco	n.d	

**Se eleva a 213,560 los afiliados al Seguro Nacional de Salud en la zona de frontera pasando de 25.4% a 43.2% de la población total de 2012 a 2018.** El 76.7% de los afiliados pertenece al régimen subsidiado, del cual el 68.5% están en edad productiva (15 a 64 años) y 16.0% en la tercera edad (65 y más). El régimen subsidiado atiende el 88.1% de la población afiliada de la tercera edad, mientras que las modalidades de planes especiales -pensionados y jubilaciones- sólo cubren el 0.9%.

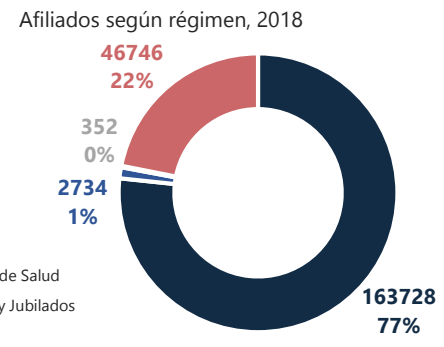
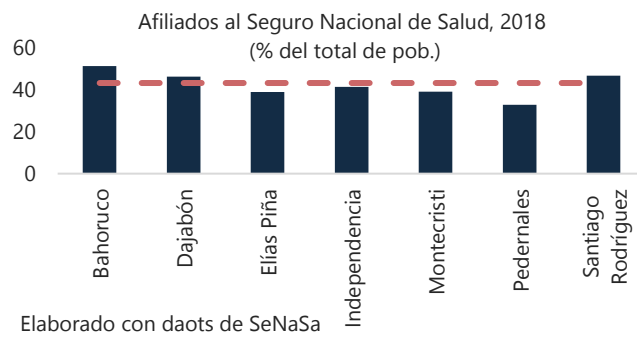

## Seguridad y Migración

**Se refuerza la zona de frontera por las recientes manifestaciones de protesta en Haití, y a los fines de evitar el trasiego de combustible.** La zona ha sido resguardada de forma estricta con efectivos del Cuerpo Especializado de Control de Combustibles y por miembros del Cuerpo Especializado en Seguridad Fronteriza y Terrestre, en los puntos de Dajabón, Elías Piña y Pedernales, donde las estaciones de combustibles permanecen vigiladas.

- Desde 2018, el gobierno ha redoblado la vigilancia desplegando 8,500 efectivos, patrullas adicionales, drones y cámaras.
- Se espera que al finalizar el 2019 las cámaras de vigilancia asciendan a más de 150, a lo largo de la frontera.

- La entrada de visitantes internacionales por los puestos fronterizos disminuye 34.3% en enero-junio 2019, y las salidas en 22.8%.
- Las incautaciones de combustible disminuyeron de 695 a 54 galones, en el 2do trimestre de 2019 respecto al primer trimestre.

## Comercio Transfronterizo

La actividad del mercado de Pedernales disminuye con la implementación de controles adicionales para prevenir el flujo irregular de personas y trasiego de combustible. En el caso del mercado de Dajabón las ventas caen en más de un 50%. *Centenares de haitianos intenten cruzar la frontera para abastecerse de combustible, por la escasez en Haití.*

### PEDERNALES

- El mercado de Pedernales recibe 5,249 visitantes los lunes y viernes.
- Del total de 556 vendedores, el 41.8% es de nacionalidad haitiana -56.1% son móviles- y 58.1% dominicanos.

Datos del CEI-RD, 2010

### DAJABÓN

- Unas 24,856 visitantes acuden los lunes y viernes al mercado.
- Al mercado asisten 1,711 vendedores, de los cuales el 63.2% son haitianos.
- Se estima que el comercio informal alcanzó US159.3 millones en 2015 (Gomera & Del Rosario, 2015).